慈联月刊 | 31

www.hbcsw.org

2016年7月刊（08.01-08.31）

HBCJF
河北慈善联合基金会
Hebei Charitable Joint Foundation

灾后预防手册
ZAIHOU YUFANG SHOUCE

机构动态

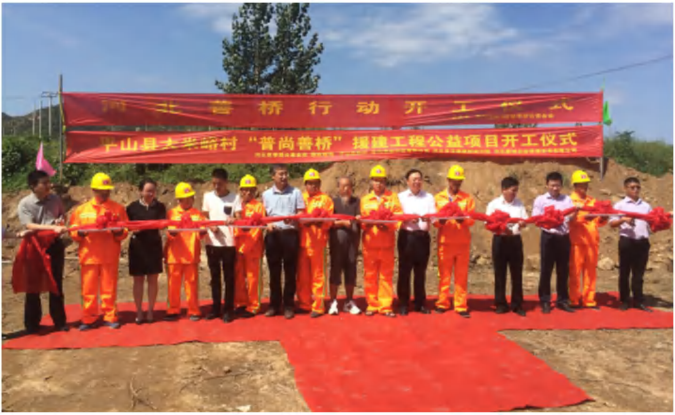
河北善桥行动开工仪式
平山县大米峪村“普尚善桥”援建工程公益项目开工仪式

8月26日10时，“善桥行动”援建项目开工仪式在平山县大米峪村隆重举行。河北省直工委原书记、河北慈善联合基金

会常务副理事长蒋繁忠，河北省民政厅民间组织管理局局长郭百服，石家庄日报社党委委员、燕赵晚报总编辑金爱民，河北省民政厅民间组织管理局主任科员田然，河北省交通规划设计院桥隧分院总工程师李志聪，河北慈善联合基金会事业发展部部长王燕，平山县温塘镇镇长王浩，河北善域企业管理咨询有限公司总经理杜明，普尚管道科技有限公司总经理王云龙，尚德建设集团有限公司副总经理谢玉柱，平山县大米峪村书记刘和平，平山县大米峪村村长焦春建共同出席了开工仪式。

自此，大米峪村的第一座断桥正式破土开工。未来两个半月的时间里，施工队的技术人员和工人师傅将吃住在施工现场，他们会尽最大努力，早日将第一座“善桥”建成。同时，第二座、第三座“善桥”也正在紧张地筹备中。

Because of you

8月30日下午15时，由河北慈善联合基金会牵头，河北善域企业管理咨询有限公司与河北善诺文化传媒有限公司爱心支持的由你·公益文创空间项目说明会在山家书画院成功举办。河北慈善联合基金会副理事长兼秘书长宋静华、由你·公益文创空间项目顾问刘朝辉、石家庄市特殊教育学校职业中专部烹饪老师庞涛、正能量网红石家庄豆浆哥等莅临活动现场。此次说明会还得到了河北广播电视台主持人贾宏博的爱心助力，各爱心企业、爱心媒体和爱心人士也纷纷到场支持，现场十分热

闹。

由你·公益文创空间项目旨在打造公益、文化与服务集成的全新商业业态。通过绿色环保的食物供给，结合残疾人就业创业扶持项目传递慈善文化，致力于打造未来的爱心汇集地。

捐赠公示

真爱护航助学：9282.54元
温暖空巢助老：749.64元
生命树助残：100.00元
SOS救助站助医：37024.06元
知恩公益爱心基金：11863.00元
7·19抗洪救灾：2831.89元
善桥行动:115286.00元
指间公益：816.59元
非限定：18390.07元
共筹措物资：196343.79元

支出公示

真爱护航助学：23841.80元
温暖空巢助老：9834.80元
生命树助残：819.00元
SOS救助站助医：154189.44元
知恩公益爱心基金：9000.00元
7·19抗洪救灾：39115.60元
善桥行动：180.00元
指间公益：30000.00元
益民计划：1412.00元
华仁-祛白天使基金：78000.00元
文创园：555.00元
公益传递小领袖：12100.00元
行政管理费用：45673.39元
其他：54394.9元

真爱护航助学项目

新求助电话：4例
回访贫困学生：2次
发放“贴心妈妈梦想包”：70个
灾区学生心理疏导：2次

8月初，“真爱护航”助学项目补拨了贫困生张浩南和霍聪7月份的学习生活补助费用，张浩南补助150元整，霍聪补助300元整。

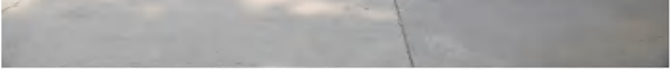

7.19特大水灾后，为了关注灾后学生的心理健康问题，河北慈善联合基金会及时成立了心理救援小组，紧急制作了灾后预防手册2000本。8月11日，心理救援小组带领6位专业的心理咨询师来到平山县岗南镇西岗南学校为受灾的家庭和孩子做心理疏导工作，并为这里的贫困孩子送去了由兄弟伊兰企业捐赠的70个“贴心妈妈梦想包”。

河北慈善联合救援
Hebei charity joint rescue
河北省
心理干预协会

8月18日，心理救援小组来到了井陉县辛庄镇辛庄小学，发放了灾后救援物资，并深入受灾家庭，对受灾学生和家长实施心理救援。

8月24日，心理救援小组来到了赞皇县，走访了11个贫困家庭，对单亲家庭的孩子及孤儿进行了重点心理干预。

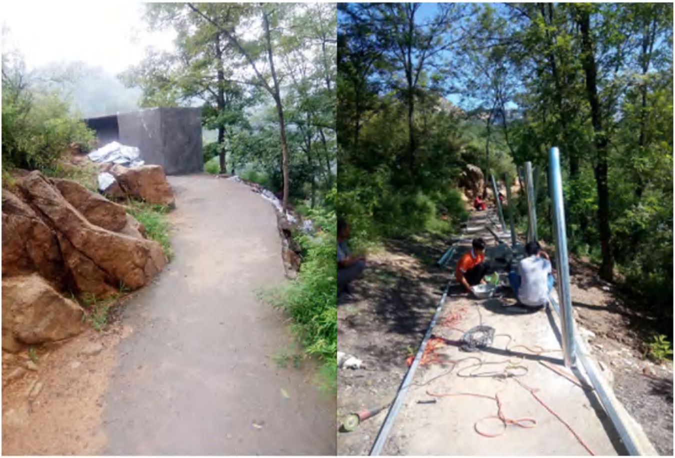

截止到8月23日，腾讯公益项目“给山里娃建安全厕所”已经筹得善款9366.38元整。目前，位于灵寿县山区的九岭小学的厕所已经基本建成，围挡栏杆也已经安装。赵校长表示，在开学后，孩子们就可以走着安全的通道上厕所了，再也不用走着悬崖边上厕所了。

8月26日，河北慈善联合基金会委托西藏爱心社的志愿者进行贫困准大学生走访的资料也顺利收到，目前已经走访十个贫困准大学生，河北慈善联合基金会拟每个学生拨付5000元助学金，并于九月份全部完成拨付工作。

温暖空巢助老项目

走访慰问老人：5例
志愿者服务：12人
实施救助：7例

念 坚决打赢抗洪救灾恢复重建的人民战争
救
灾
“慈善流动养老院”暨关爱灾区空巢老人行动走进井陉
河北慈善联合基金会 慈联救援 河北省心理干预协会

8月18日，“慈善流动养老院”暨关爱灾区空巢老人行动走进井陉。河北慈善联合基金会、河北慈善联合救援队以及心理救援小组一同前往井陉县辛庄乡辛庄村为灾区群众发放了最后一批救灾物资并对灾区群众进行了心理疏导、发放灾后预防手册。此次活动，重点走访了五户空巢老人家庭并为他们送去米面油等生活物资。

68岁的卢明（化名）已患肺癌5年，他的儿子在2014年

因在外打工被他人误伤，导致脑颅严重伤害，至今无法进行体力劳动，儿媳因无法承受重压，已离开了这个支离破碎的贫困家庭，留下了一对还未上小学的儿女。本已到了该享天伦之乐的年纪，老人却要忍着病痛，继续为这个家操劳着。说起家里的情况老人不禁泪流满面、泣不成声。

生命树助残项目

新求助电话：8例
开展慰问活动：3次
志愿者服务：11人

8月9日，花婆婆公益手工坊的李文艳老师携志愿者及市里的小朋友来到天使之家，为天使之家上了一堂别开生面的交流课。课堂上市里的孩子为脑瘫宝贝们讲解英语单词，还一起画画、制作有爱的手工品。

8月15日，生命树助残项目的工作人员为天使之家的孩子们配置了一台电脑，但由于孩子们都不会，目前正在征集计算机老师。

8月17日，“生命树”助残项目的励志大使贾冰冰的奶

奶联系我们，表示也想让孩子来天使之家学习课程，由于冰冰现在正在康复机构做康复治疗，待一个月治疗结束后，我们就会将冰冰接到天使之家，让他也融入这个大家庭，感受这里的快乐和幸福。

8月27日，河北慈善联合基金会工作人员携河北善诺文化传媒有限公司摄影师来到石家庄山家书画院。在这里，完成了由你·公益文创空间宣传片的拍摄工作。拍摄的主角是一对聋哑师徒，一位现在已是功成名就的厨师，一位是来自福利院的一个小男孩。

SOS救助站助医项目

新求助电话：30例
实施救助：21例
项目跟进：27例
志愿者服务：9人
开展慰问活动：4次

8月16日，“SOS救助站”助医项目组来到石家庄市一院看望受助人李红巍，并给他送去了5445元善款用于他一家的生活补助。5年前，他因救工友全身75%烧伤，10根手指剩下

5根，成为二级残疾。5年中，他都在住院治疗，为自食其力，他自强自立坚持绣十字绣，付出了常人难以想象的艰辛。

8月，还为以下部分受助人拨付善款，他们是：

眼癌患童赵辰阳10000元；

肾病综合征戴汝德7500元；

兽皮痣宝宝武子妙10000元；

脑瘫男孩李佳烨4301.42元；

尿毒症患者常振宇4668.9元；

车祸男童李昊栩5000元；

再障男孩王小瑞1272.88元；

血癌患者杨永亮30000元；

……（详情请登陆河北慈善联合基金会官网www.hbcsw.org）

“善桥行动”援建项目

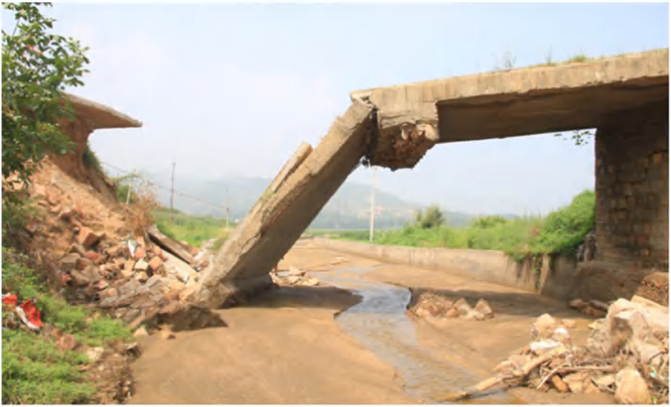

7.19洪灾导致平山县温塘镇大米峪村的3座桥梁被洪水冲毁，成为制约村民重建家园的主要障碍。为此，8月2日，

河北慈善联合基金会联合燕赵晚报发起了“善桥行动”援建项目，即帮助受灾严重的村庄修复重建被毁桥梁，让村民尽早恢复生产生活。

“善桥行动”得到了社会各界爱心力量的大力支持。河北省交通规划设计院桥隧分院的三位桥梁专家第一时间赶到大米峪村进行实地勘察，并紧急召开桥梁方案研究会，设计重建桥梁。各爱心企业积极出钱出力，支援重建，爱心人士纷纷也通过线上线下的方式为“善桥行动”捐款。

北国商城 / 河北慈善联合基金会 / 燕赵晚报 联合举办
公益传递小领袖关注灾区在行动
平山灾区大米峪村民农产品义卖募捐活动
公益

8月13日，由河北慈善联合基金会、燕赵晚报和平山县大米峪村联合主办，北国商城承办，河北慈善联合救援队、河北善诺文化传媒有限公司、河北善域企业管理咨询有限公司爱心支持的“公益传递小领袖关注灾区在行动—平山灾区大米峪村民农产品义卖募捐活动”在北国商城正门口顺利举行。社会各界爱心人士纷纷伸出援手，共筹集13629元善款，将用于修建“善桥”。

平山县大米裕村“善桥”援建工程·公益项目招

8月22日下午15时，“善桥行动”援建项目招标会在河北善域企业咨询有限公司举行，河北慈善联合基金会办公室主任韩立芳、河北善域企业管理咨询有限公司总经理杜明、平山县办公室副主任曹军军、平山县大米峪村书记刘和平、河北普尚管道科技有限公司总经理王云龙5位领导代表河北

慈善联合基金会担任了此次招标会议的评委，经过评委几轮细致地筛选及判定，最终由邯郸市华海路桥工程有限公司以叁拾肆万玖仟捌佰肆拾陆元整（349846元）的投标报价中标。

志愿风采

8月，河北慈善联合基金会推出了“公益传递小领袖”系列性公益活动，倡导青少年互帮互助，义务承担起公益传递责任。意在联动河北省贫困地区学龄儿童和城市儿童家庭，通过城乡孩子手牵手，共同传递爱心。

公益传递小领袖们，都是6—15周岁的青少年。他们年龄不大，却用小小的身躯，传递着爱的能量。

迪卡侬
你好夏天
I am 公益传递小领袖 关注灾区，城乡小伙伴爱心助力行动

8月1日，活动第一站来到了石家庄海洋公园。10个城市家庭和10个农村孩子一起参观海洋馆，了解海洋动物知识，并在商场内组队推广“指间公益”App，体会传递公益的快乐。一天的相处让城乡孩子建立了良好的友谊，也揭开了公

益传递小领袖系列活动的序幕。

北国商城 / 河北慈善联合基金会 / 燕赵晚报 联合举办
公益传递小领袖关注灾区在行动
平山灾区大米峪村民农产品义卖募捐活动
I'm 公益传递
关注灾区 城乡小伙伴爱心助力行动
小领袖

8月13日上午9点，小领袖们在北国商城正门集合，配合平山灾区大米峪村民农产品义卖募捐活动。小领袖们不畏酷暑，走上街头帮助灾区义卖玉米、募捐善款，为灾区人民尽自己的一份力量，小领袖们也通过这次活动更加团结。

8月26日晚上19点，小领袖们在人民广场集合，开展“指问公益”APP线下推广活动。河北慈善联合基金会工作人员为每个参加活动小领袖发放了荧光装备，便于小领袖们夜晚活动。小领袖们手持荧光装备，在人民广场向游客推广“指问公益”App，传递爱心和公益。小领袖家长后援团也大力支持，主动帮助孩子讲解并用手机照明协助游客扫码下载App。近两小时的时间里，小领袖们都有不同数量的推广，最多的推广了十几个，小领袖们的爱心播撒了整个广场，那夜他们是广场上最亮的星。

爱心故事

8月18日早，省会下起了小雨，70岁的刘湘贵老人手提10万元爱心款来到了河北慈善联合基金会，支援“善桥行动”。出发前，不少人劝老人等天气好了再去捐款，可老人执意冒雨前往，他说：“行善的事不能等，有机会就赶快做。”

其实，这是老人第二次向“善桥行动”捐款。8月11日，老人看到“善桥行动”的报道，就将家中的2100元现金全部捐出。一周的时间，他又呼吁身边的亲朋好友一起凑足10万，交到了河北慈善联合基金会副理事长兼秘书长宋静华手中。厚厚的一摞10万元，换来一张薄薄的荣誉证书，老人却笑着说：“能为受灾乡亲做点事，这最重要！”

平山县大米峪村 “晋尚善桥
河北慈善联合基金会

8月26日，“善桥行动”援建项目在平山县大米峪村举行开工仪式。刘湘贵老人也赶到现场再次捐赠善款3200元，加上之前的捐款，共为“善桥”捐款105300元。当被问到将这么大笔钱捐出来有没有舍不得时，刘湘贵老人说：“乡亲们是亲人，有困难了，我愿意出力，这钱该出。”

省会爱心老人刘湘贵，自从看到“善桥行动”的报道，几次捐款，还积极呼吁自己的亲朋好友一起奉献爱心。心系“善桥”的老人，先后为“善桥行动”捐款105300元。

企业善行

平山县大米峪村"普尚善桥"援建工程公益项目
爱心人士:刘湘贵
102100
普尚管道科技有限公司
200000

“善桥行动”援建项目开工仪式上，河北普尚管道科技有限公司承诺捐出20万元用于修桥。

普尚管道
携手慈善·与爱同行

河北普尚管道科技有限公司是集各种新型塑料管道研发、生产、销售及安装服务于一体的现代化高新科技的综合性企业实体，也是国内少数几家大型塑料管生产企业之一。总部在河北，目前公司在河北石家庄、浙江温州、内蒙古临河建有三大生产基地，是专业研发、生产、销售PP-R管材管件系列、FR/PP-R玻纤增强管系列、Ag+PP-R纳米阻氧抗菌管、PE-RT地暖管、太阳能专用管、精品水暖配件等系列产品的

河北知名企业。河北普尚不仅在生产制造上业绩突出，在公益路上一直在默默地前行，常年资助贫困准大学生，为他们发放助学金。

PS 普尚®管道 支援灾区人民 我们与您在一起度过难关

河北“7.19暴雨天气”致使河北多地受灾。灾害发生后，普尚管道科技有限公司第一时间向我们河北慈善联合基金会捐出五万元的救援物资。救灾活动结束后，普尚管道科技有限公司携手河北慈善联合基金会启动了“普尚管道”爱心基金，专项用于灾后重建及贫困学子和孤寡老人的救助。普尚管道科技有限公司总经理王云龙在启动仪式现场表示，每年向“普尚管道”爱心基金捐赠不低于10万元的善款。

企业的爱心捐赠不仅仅是给受助群众的希望，更是今后企业文化形成的基石。有爱的企业，会让更多的人铭记。

与我们联系

☎ 0311—67305878 400-0404-885 www.hbcsw.org

hebeicishanlianhe http://cishan001.taobao.com/

河北慈善联合基金会 1922933611

石家庄市桥西区新石中路375号

1165 4000 0003 21713(开户名：河北慈善联合基金会； 开户行：华夏银行石家庄建设南大街支行 ）

扫一扫……